



DAMAMAR

UGUALI NELLE DIFFERENZE

BILANCIO SOCIALE

2023

RELAZIONE SULLA GESTIONE

Indice

1.	Nota metodologica	p.1
2.	Introduzione	p.1
3.	Chi siamo	p.1
4.	Territorio di intervento e relazioni	p.2
5.	Vision e Mission	p.2
6.	Attività statutarie	p.3
7.	Organizzazione	p.5
8.	Principali Stakeholders	p.9
9.	La comunicazione	p.11
10.	Capitale umano	p.13
11.	Ambiti di intervento e attività	p.15
12.	Andamento economico gestionale	p.24
13.	Monitoraggio dell'Organo di controllo	p.31
14.	Altre informazioni	p.31
15.	Contatti	p.31

Nota metodologica

Il presente documento è stato redatto secondo le linee-guida per la relazione del bilancio sociale degli enti del Terzo Settore, emanate con Decreto del Ministero del Lavoro e delle Politiche Sociali del 4 luglio 2019. Alla realizzazione del Bilancio sociale hanno contribuito tutti i settori dell'Associazione: gli uffici amministrativi, le attività e i servizi hanno fornito i dati, quantitativi e qualitativi, utili al rendiconto delle azioni svolte durante l'anno d'esercizio..

Introduzione

Il 2023 è stato un anno di intenso lavoro di sviluppo di reti territoriali a supporto e sostegno delle persone più fragili. Ha visto l'avvio di nuovi servizi educativi e iniziative di aggregazione per minori, finalizzati a rispondere ai bisogni del territorio e a generare nuove prospettive e opportunità di conoscenza.

Il lavoro degli operatori e dei volontari cerca di affrontare i cambiamenti sociali, culturali ed economici dal punto di vista di chi è più bisognoso. Per questo motivo siamo impegnati ogni giorno a costruire azioni e prospettive di inclusione sociale, attraverso l'ascolto delle persone che si rivolgono alle nostre attività di accoglienza e a quelle che incontriamo nelle scuole e nelle nostre iniziative culturali. Si tratta di un percorso impegnativo che ci unisce nel rendere concreto il nostro impegno a beneficio di coloro con cui ci confrontiamo nel nostro agire quotidiano.

Chi siamo

Con un'Assemblea straordinaria dei Soci, in data 26/05/2021, sono stati modificati la denominazione e lo Statuto sociale ai sensi del Dlgs 117 del 3 luglio 2017

DAMAMAR ODV ETS (già Associazione di Volontariato Damamar)*, ha sede legale a Torino, in via degli Abeti 12/2 in Borgo Falchera, nell'edificio un tempo sede della Scuola Elementare Pablo Neruda. La struttura, di proprietà della Città di Torino, dal 2017 è data in concessione all'Associazione.

Damamar ODV ETS, codice fiscale 97796450019, è iscritta:

- al Registro Unico Nazionale Terzo Settore - Sezione Organizzazioni di volontariato dal 27/10/2022
- al Registro delle Associazioni del Comune di Torino dal 03/03/2016. Delibera n. 2016 00614/01.

Non è iscritta alla Camera di Commercio di Torino.

Dal 25/09/2023 l'associazione è socio sovventore di BCOOP s.c.s, una cooperativa di Tipo B che ha come fini statutarie la cultura della solidarietà e operare in tutti i modi utili a favore delle famiglie e dei singoli svantaggiati, per superare i rischi o le conseguenze dell'emarginazione. BCOOP è iscritta alla CCIAA di Torino n. REA TO-1327084, C.F. 12934550018 ed ha sede legale in Torino, Via degli Abeti 12/2.

L'esercizio sociale si chiude il 31 dicembre di ogni anno.

Territorio di intervento e relazioni

L'Organizzazione opera principalmente in Piemonte, a Torino e Provincia, in collaborazione con reti ed enti attivi nel territorio tra cui Regione Piemonte, Città di Torino, fondazioni private, Rete Torino Solidale ed enti del privato sociale.



Vision e Mission

DAMAMAR

DAMA MAR in lingua Wolof significa "ho sete", è la rappresentazione di una richiesta d'aiuto per soddisfare il bisogno essenziale dell'essere umano

Contiene la parola *AMAR*, evocando il desiderio e la decisione di amare il prossimo, ponendosi come obiettivo l'aiuto disinteressato

Costituita nel 2015, Damamar è un'organizzazione di volontariato impegnata nella realizzazione di attività assistenziali, culturali e ricreative che promuovono il valore della solidarietà. Le attività sono principalmente rivolte alle fasce deboli, con particolare attenzione alle persone senza fissa dimora e ad adulti e famiglie in emergenza sociale ed economica.

L'Associazione offre aiuto e accoglienza, ascolto e accompagnamento nella ricostruzione delle relazioni sociali delle persone per combattere l'emarginazione. Lavorando in rete con le altre associazioni e i servizi sociali del territorio, opera per contrastare le condizioni di disagio e difficoltà e per costruire percorsi di reinserimento nella società.

Dall'anno della sua fondazione, l'obiettivo dell'associazione è essere attore del contesto socioeconomico locale riuscendo a coniugare i bisogni delle fasce fragili della popolazione con l'esigenza di sviluppo della comunità, attraverso azioni articolate e specifiche volte a raggiungere obiettivi di interesse generale.



Attività statutarie

Le attività statutarie, individuate facendo riferimento all'Art. 5 del D.lgs 117/2017, sono:

- a) *interventi e servizi sociali ai sensi dell'articolo 1, commi 1 e 2, della legge 8 novembre 2000, n. 328, e successive modificazioni, e interventi, servizi e prestazioni di cui alla legge 5 febbraio 1992, n. 104, e alla legge 22 giugno 2016, n. 112, e successive modificazioni;*
- c) *prestazioni sociosanitarie di cui al decreto del Presidente del Consiglio dei ministri 14 febbraio 2001, pubblicato nella Gazzetta Ufficiale n. 129 del 6 giugno 2001, e successive modificazioni;*
- d) *educazione, istruzione e formazione professionale, ai sensi della legge 28 marzo 2003, n. 53, e successive modificazioni, nonché le attività culturali di interesse sociale con finalità educativa;*
- h) *ricerca scientifica di particolare interesse sociale;*
- i) *organizzazione e gestione di attività culturali, artistiche o ricreative di interesse sociale, incluse attività, anche editoriali, di promozione e diffusione della cultura e della pratica del volontariato e delle attività di interesse generale di cui al presente articolo;*
- k) *organizzazione e gestione di attività turistiche di interesse sociale, culturale o religioso;*

- l) formazione extra-scolastica, finalizzata alla prevenzione della dispersione scolastica e al successo scolastico e formativo, alla prevenzione del bullismo e al contrasto della povertà educativa;*
- p) servizi finalizzati all'inserimento o al reinserimento nel mercato del lavoro dei lavoratori e delle persone di cui all'articolo 2, comma 4, del decreto legislativo recante revisione della disciplina in materia di impresa sociale, di cui all'articolo 1, comma 2, lettera c), della legge 6 giugno 2016, n. 106;*
- q) alloggio sociale, ai sensi del decreto del Ministero delle infrastrutture del 22 aprile 2008, e successive modificazioni, nonché ogni altra attività di carattere residenziale temporaneo diretta a soddisfare bisogni sociali, sanitari, culturali, formativi o lavorativi;*
- r) accoglienza umanitaria ed integrazione sociale dei migranti;*
- s) agricoltura sociale, ai sensi dell'articolo 2 della legge 18 agosto 2015, n. 141, e successive modificazioni;*
- t) organizzazione e gestione di attività sportive e dilettantistiche;*
- u) beneficenza, sostegno a distanza, cessione gratuita di alimenti o prodotti di cui alla legge 19 agosto 2016, n.166, e successive modificazioni, o erogazione di denaro, beni o servizi a sostegno di persone svantaggiate o di attività di interesse generale a norma del presente articolo;*
- v) promozione della cultura della legalità, della pace tra i popoli, della nonviolenza e della difesa non armata;*
- w) promozione e tutela dei diritti umani, civili, sociali e politici, nonché dei diritti dei consumatori e degli utenti delle attività di interesse generale di cui al presente articolo, promozione delle pari opportunità ed delle iniziative di aiuto reciproco, incluse le banche dei tempi di cui all'articolo 27 della legge 8 marzo 2000, n. 53, e i gruppi di acquisto solidale di cui all'articolo 1, comma 266, della legge 24 dicembre 2007, n. 244;*
- z) riqualificazione di beni pubblici inutilizzati o di beni confiscati alla criminalità organizzata.*

Nel 2023 l'Associazione ha concentrato il proprio impegno nelle seguenti attività:

- interventi sociali e servizi a favore di persone in stato di fragilità socioeconomica (housing sociale, segretariato sociale e distribuzione alimentare);
- gestione di servizi di formazione extrascolastica, finalizzati alla prevenzione della dispersione scolastica e al successo formativo, alla prevenzione del bullismo e al contrasto della povertà educativa;
- proposte culturali e aggregative per minori.

Organizzazione

Assemblea dei Soci

L'organo sovrano dell'Associazione, ne regola l'attività ed è composta da tutti i soci. I Soci, partecipano a tutte le attività promosse dall'Associazione, eleggono gli Organi Sociali ed esprimono il loro voto in merito alle deliberazioni degli organi associativi, degli eventuali regolamenti e modifiche statutarie.

Consiglio Direttivo

Eletto dall'Assemblea, ne attua i mandati e le decisioni, è responsabile della gestione operativa ed è investito dei più ampi poteri per la gestione ordinaria e straordinaria, fatti salvi quelli attribuiti all'Assemblea per legge o dallo Statuto.

Presidente

Eletto dall'Assemblea dei Soci, è il legale rappresentante dell'Associazione, cura l'attuazione delle deliberazioni del Consiglio Direttivo e sovrintende a tutte le attività.

Vicepresidente

Eletto dal Consiglio Direttivo, ha gli stessi poteri e funzioni del Presidente, in caso di sua assenza o impedimento.

Tesoriere

Eletto dal Consiglio Direttivo, cura l'amministrazione ordinaria e straordinaria e la contabilità.

Segretario

Eletto dal Consiglio Direttivo, è responsabile della redazione dei verbali del Consiglio Direttivo e dell'Assemblea.

Il Presidente e il Consiglio Direttivo, eletti dall'Assemblea dei Soci in data 07/07/2021, rimarranno in carica sino all'approvazione del bilancio dell'esercizio 2023:

Il Presidente e il Consiglio Direttivo, eletti dall'Assemblea dei Soci in data 07/07/2021, rimarranno in carica sino all'approvazione del bilancio dell'esercizio 2023:

Di Donna Antonio



Nato a Torino il 27/07/1974
C.F. DDNNTN74L27L219W
Presidente: data prima nomina 31/12/2015
Tesoriere: data prima nomina 01/06/2015
Consigliere: data prima nomina 01/06/2015

Anselmo Ervin



Nato a Torino il 03/05/1979
C.F. NSLRVN79E03L219G
Vicepresidente: data prima nomina 07/07/2021
Segretario: data prima nomina 25/11/2021
Consigliere: data prima nomina 07/07/2021

Sabia Melina



Nata a Torino il 22/12/1967
C.F. SBAMLN67T62L219Y
Consigliere: data prima nomina 07/07/2021

Tutte le cariche sono ricoperte a titolo gratuito

Ai sensi del D.lgs n. 117/2017 e come chiarito dalla Circolare del Ministero del Lavoro e delle Politiche Sociali n. 12604 del 29 dicembre 2017 e dalla nota n. 11560 del 2 novembre 2020, il 19/05/2023 l'Assemblea dei soci ha nominato un Organo di Controllo monocratico, che resterà in carica per 3 anni, sino all'assemblea di approvazione del bilancio 2025:

Perotti Emanuele Maria



Nato a Torino il 27/10/1989
C.F. PRTMLM89R27L219Z
Dottore Commercialista: Albo dei Dottori Commercialisti ed Esperti Contabili di Torino, matricola n. 4152
Revisore Legale: Registro dei Revisori Legali, matricola n.183000 (D.M. del 14/12/2020 pubblicato nella G.U. del 08.01.2021)
Sindaco: data nomina 19/05/2023

Compenso netto annuale euro 1.200,00

Carbone Raffaella



Nata a Torino, il 24/04/1960

C.F. CRBRFL60D64L219I

Dottore Commercialista: Albo dei Dottori Commercialisti ed Esperti Contabili di Torino, matricola n. 931

Revisore Legale: Registro dei revisori legali, matricola n.62801 (D.M. del 26/04/1995 pubblicato nella G.U. 31 bis del 28/04/1995)

Sindaco supplente: data nomina 19/05/2023

La carica non prevede erogazione di compenso

Composizione soci



11



14 soci



3



Dati al 31/12/2023

Organigramma

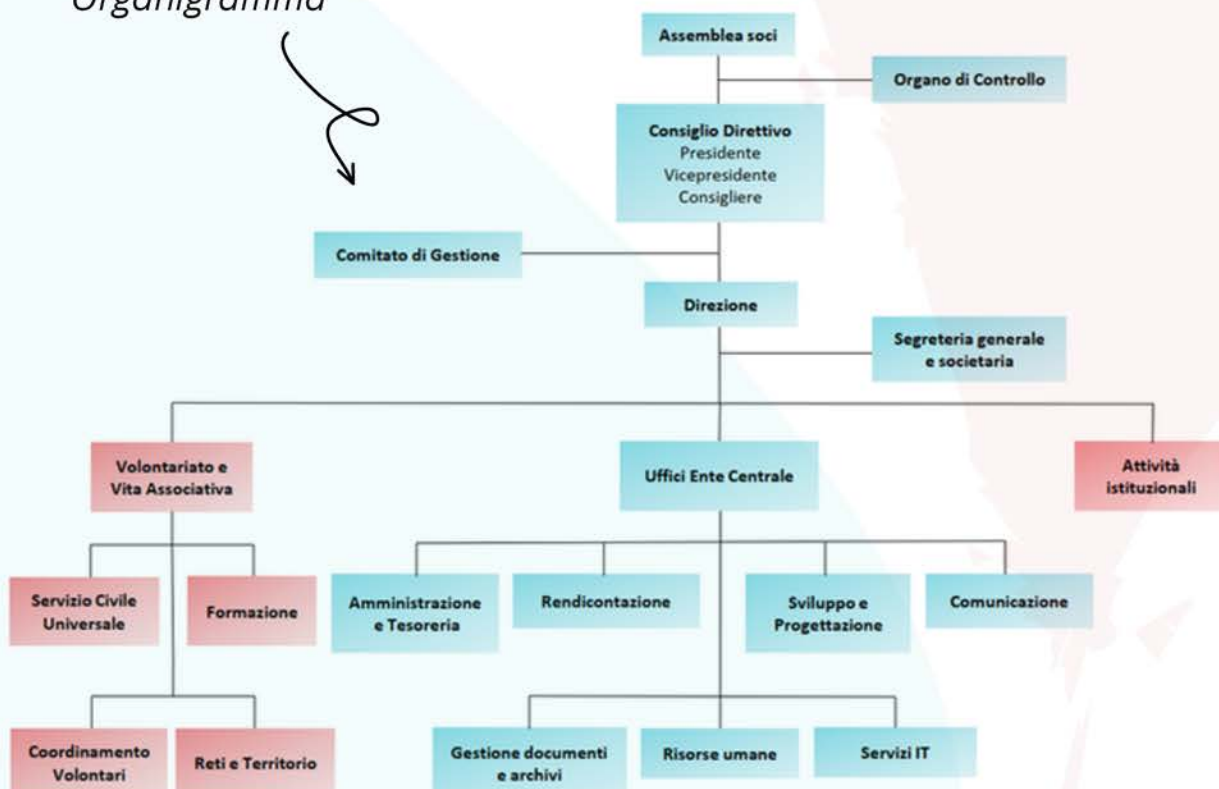

Riunioni del Consiglio Direttivo



Data	Ordine del giorno
16/01/2023	<ul style="list-style-type: none">• Ammissione soci• Varie ed eventuali
24/01/2023	<ul style="list-style-type: none">• Ammissione soci• Varie ed eventuali
31/01/2023	<ul style="list-style-type: none">• Recesso soci• Varie ed eventuali
28/02/2023	<ul style="list-style-type: none">• Recesso soci• Varie ed eventuali
07/04/2023	<ul style="list-style-type: none">• Predisposizione bilancio esercizio al 31/12/2022• Predisposizione bilancio sociale al 31/12/2022 e relazione sulla gestione• Nomina dell'organo di controllo• Determinazione quota di adesione annuale• Convocazione assemblea dei soci• Varie ed eventuali
17/07/2023	<ul style="list-style-type: none">• Recesso soci• Varie ed eventuali
21/09/2023	<ul style="list-style-type: none">• Adesione di Damamar Odv Ets in qualità di socio sovventore a Bcoop s.c.s.• Varie ed eventuali
27/09/2023	<ul style="list-style-type: none">• Prestito infruttifero di euro 5.000,00 (cinquemila/00) a Bcoop s.c.s.• Varie ed eventuali
02/11/2023	<ul style="list-style-type: none">• Ammissione soci• Varie ed eventuali

Riunioni dell'Assemblea dei Soci



Data	Ordine del giorno
29/04/2023 Deserta	<ul style="list-style-type: none">• Approvazione bilancio esercizio al 31/12/2022• Nomina del sindaco• Determinazione del compenso del sindaco• Approvazione bilancio sociale al 31/12/2022• Presentazione attività Associazione 2023• Varie ed eventuali
19/05/2023	<ul style="list-style-type: none">• Approvazione bilancio esercizio al 31/12/2022• Nomina del sindaco• Determinazione del compenso del sindaco• Approvazione bilancio sociale al 31/12/2022• Presentazione attività Associazione 2023• Varie ed eventuali

Principali Stakeholders

Nel 2023 abbiamo lavorato attivamente per la costruzione di sistemi territoriali, ponendo le basi per ampliare le reti di collaborazione e di sviluppo di nuove attività e progettualità, nate da un costante confronto con le realtà associative attive sul territorio.

Cuore dell'architettura sono i soci, i volontari e i lavoratori, che sono fulcro dell'associazione, le cui azioni sono destinate alle persone che si rivolgono ai nostri servizi: gli utenti e i loro caregiver.

L'attività dell'Associazione è possibile grazie alle realtà che collaborano attivamente per la sua realizzazione, pubbliche amministrazioni, fondazioni private ed enti del Terzo Settore:

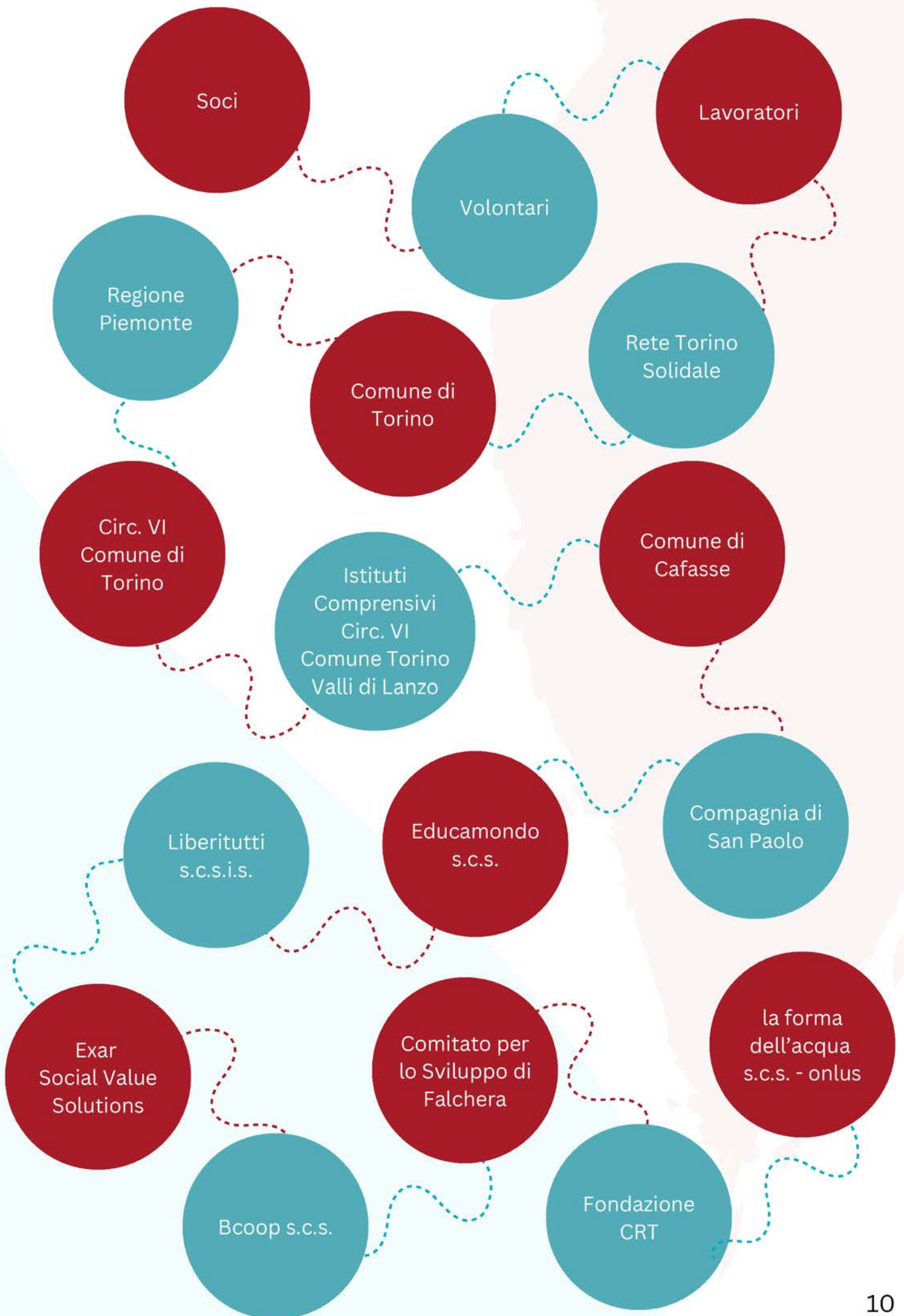

Nel 2023 l'operato di Damamar è stato svolto in efficace sinergia per la comunità e le realtà del territorio.



La comunicazione

Nel 2023 abbiamo ripensato la nostra comunicazione interna ed esterna. Accanto ai canali istituzionali tradizionali, attraverso cui da sempre avviene la comunicazione dell'ente - email, riunioni formali e informali con soci, volontari e stakeholders - abbiamo compiuto i primi passi verso una comunicazione più efficace e coinvolgente, partendo da un'azione di rebranding con cui si è modificata l'immagine visiva dell'Organizzazione.

È stato creato un nuovo logo che riflette in modo più chiaro l'essenza di Damamar e i suoi obiettivi. Partendo da un cambiamento estetico, si è voluto trasmettere l'essenza identitaria dell'associazione, al fine di rendere maggiormente riconoscibile l'impegno verso la comunità.

Rappresenta l'acqua:
*liscia
pura
perfetta*



Rappresenta il cuore:
*buono
imperfetto
scalfito ma resistente
capace di dare e perdonare*

DAMAMAR
UGUALI NELLE DIFFERENZE



Il payoff esprime un concetto fondante la identità: siamo tutti diversi e al contempo uguali, differiamo per origine, cultura, carattere... ma la nostra umanità ci rende, alla fine, tutti uguali.

Parallelamente sono stati inaugurati nuovi profili social su Facebook e Instagram, piattaforme che stanno diventando i canali principali per condividere storie ed eventi che caratterizzano la nostra attività quotidiana. Ogni post è strumento per informare volontari e soci e per entrare in contatto e coinvolgere nuove persone. Attraverso i social raccontiamo non solo ciò che facciamo, ma perché lo facciamo con l'obiettivo di far conoscere la passione e l'impegno che animano ogni singolo membro della nostra squadra.



Capitale umano

L'attività dei volontari e del personale dipendente ha permesso di affrontare le sfide e i progetti del 2023.

Monitoraggio annuale volontari-dipendenti

Mese	Gen	Feb	Mar	Apr	Mag	Giu
Volontari	15	14	13	13	13	13
Dipendenti	7	7	6	6	6	5
%	47%	50%	46%	46%	46%	38%

Mese	Lug	Ago	Set	Ott	Nov	Dic
Volontari	13	12	12	12	14	14
Dipendenti	5	5	5	5	7	7
%	38%	42%	42%	42%	50%	50%

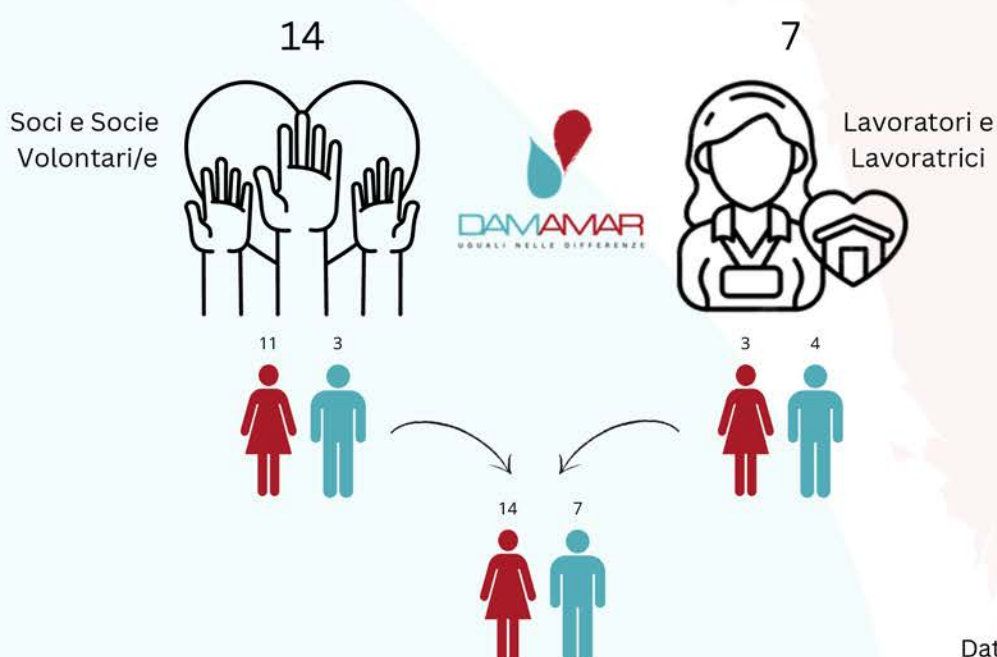

Dati al 31/12/2023

Tipologie di contratto dei lavoratori

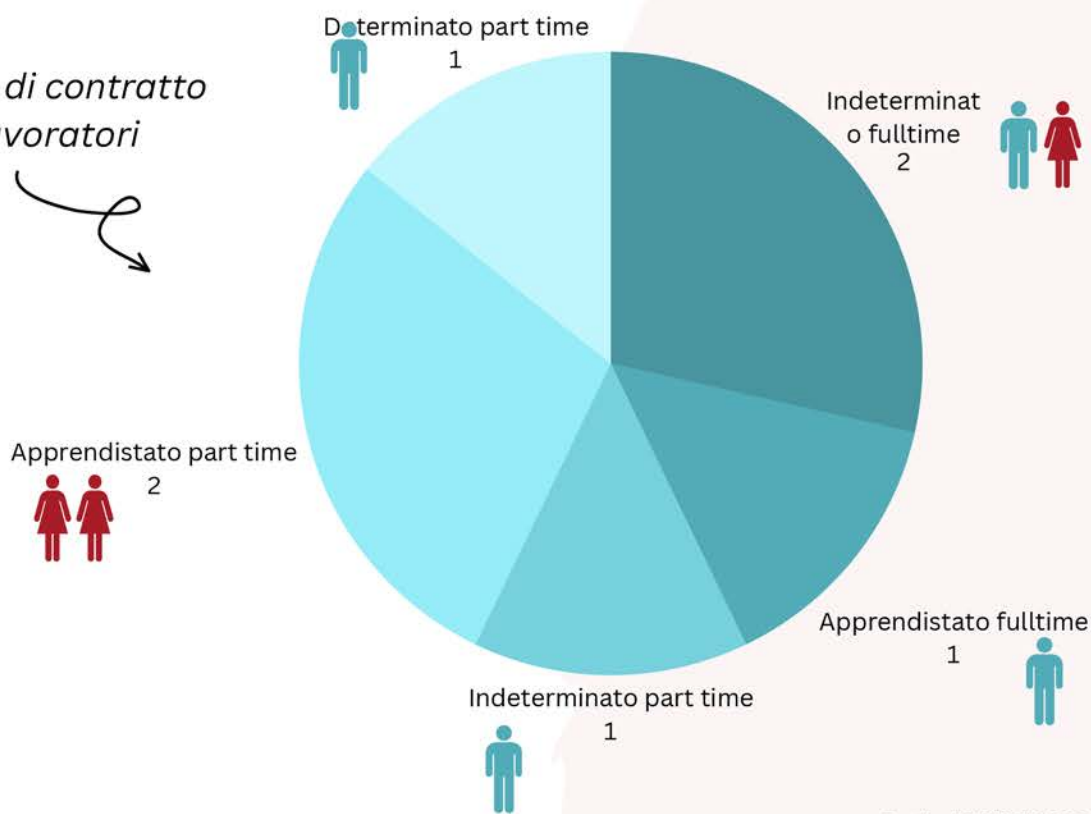

Dati al 31/12/2023

Fasce d'età di soci e lavoratori

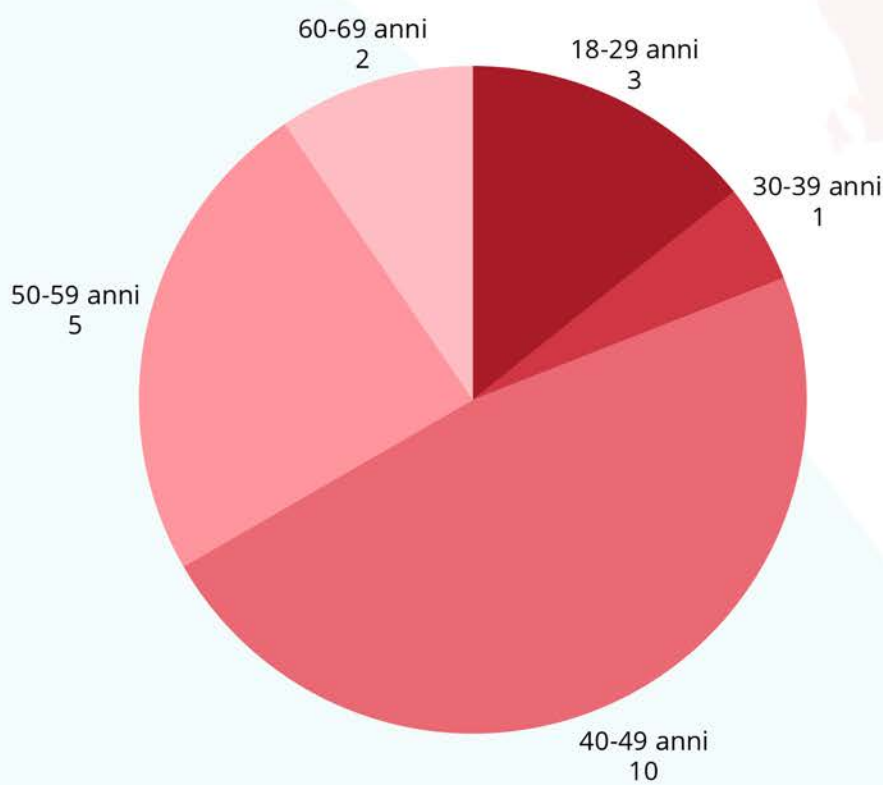

Dati al 31/12/2023

Ambiti di intervento e attività

Le attività svolte nel 2023 hanno avuto come focus principali lo sviluppo di progettualità connesse all'erogazione di servizi educativi per i giovani, all'accoglienza di persone in stato di forte marginalità socioeconomica e alla redistribuzione di pacchi alimentari alle famiglie bisognose, in accordo con gli obiettivi dell'Agenda 2030 per lo sviluppo sostenibile.

Tutte le iniziative hanno avuto un impatto tangibile sulla comunità. I servizi educativi hanno contribuito alla formazione dei giovani, offrendo loro opportunità di apprendimento e sviluppo. L'accoglienza di persone fragili attraverso l'housing sociale, e l'accompagnamento ai servizi al cittadino grazie al segretariato sociale, hanno offerto rifugio e sostegno emotivo e pratico a coloro che altrimenti sarebbero stati esclusi. La distribuzione di pacchi alimentari ha raggiunto le famiglie in difficoltà economica, aiutandole a combattere la povertà e a garantire un livello minimo di benessere. Elemento chiave del successo dell'attività svolta è stato il coinvolgimento attivo dei soci, dei volontari e dei lavoratori che attraverso il loro impegno e dedizione hanno contribuito al raggiungimento dei risultati attesi.

Il nostro agire non è solo finalizzato a fornire aiuto materiale a coloro che si rivolgono ai nostri servizi, ma a sviluppare senso di appartenenza e solidarietà tra i membri della comunità. Questo impegno verso la condivisione e la collaborazione crediamo sia fondamentale per creare una società inclusiva e pronta a offrire sostegno quando necessario.

Sviluppo e progettazione

L'area Sviluppo e Progettazione ha svolto un ruolo fondamentale nell'ideazione di servizi e interventi atti a fornire risposte efficaci ai bisogni rilevati nelle comunità di riferimento.

L'esperienza consolidata negli anni è stata elemento valoriale per promuovere progetti e servizi intesi come risorse per lo sviluppo comune. In particolare, nel 2023, è proseguita la partecipazione a bandi per promuovere iniziative a favore di adolescenti e giovani.



Abitare

Consapevoli che, a causa dell'evoluzione delle attuali dinamiche sociali ed economiche (carriere lavorative discontinue, percorsi migratori, indebolimento delle reti primarie, crescita del costo degli immobili e degli affitti...-), la fragilità sociale e il conseguente disagio abitativo sono una realtà per fasce sempre crescenti di popolazione, proponiamo soluzioni abitative che rispondono ai nuovi bisogni e percorsi di accompagnamento e sostegno all'autonomia finalizzati alla piena inclusione sociale.

I progetti attivati nel territorio sono finalizzati a realizzare "reti territoriali" di supporto alla persona, che favoriscano l'accesso ai servizi presenti sul territorio e rendano le comunità locali maggiormente pronte a intercettare e a rispondere alle varie forme di domanda abitativa.



Housing Falchera 2023

Ente erogatore: Comune di Torino

Linea di intervento: Piano inclusione sociale - Area 4

Abstract progetto: implementazione di programmi di housing sociale mirati a fornire alloggio e supporto integrato a persone che si trovano in situazioni di vulnerabilità e fragilità sociale ed economica.

Beneficiari da progetto: 24 persone e 6 nuclei familiari

Dove: Centro Pablo Neruda, Via degli Abeti 12/2 -Torino

Periodo: novembre 2022 – ottobre 2023

Agenda 2030: 1, 8 e 10

Housing Area B

Ente erogatore: Comune di Torino

Linea di intervento: Piano inclusione sociale - Area 4

Abstract progetto: implementazione di programmi di housing sociale mirati a fornire alloggio e supporto integrato a persone che si trovano in situazioni di vulnerabilità e fragilità sociale ed economica.

Beneficiari da progetto: 48 persone

Dove: Centro Pablo Neruda, Via degli Abeti 12/2 -Torino

Periodo: dicembre 2022 – febbraio 2024

Agenda 2030: 1, 8 e 10

Inserimento abitativo per persone con disabilità in stato di fragilità abitativa, sociale ed economica (progetto in fase di attivazione)

Ente erogatore: Comune di Torino

Linea di intervento: Piano Nazionale di Ripresa e Resilienza (PNRR), Missione 5 “Inclusione e coesione”, Componente 2 “Infrastrutture sociali, famiglie, comunità e terzo settore”, Sottocomponente 1 “Servizi sociali, disabilità e marginalità sociale”, finanziato dall’Unione Europea – Next Generation Eu

Abstract progetto: A seguito di un positivo percorso di co-progettazione con il Comune di Torino, si stanno attuando le prime azioni al fine di rendere operativo il progetto che prevede l’accoglienza e percorsi di sostegno e supporto educativo personalizzato per Persone con Disabilità in stato di forte marginalità socioeconomica. Il contributo prevede sia una quota per la ristrutturazione e l’adeguamento degli spazi, sia una quota per la gestione delle attività proposte.

Dove: Centro Pablo Neruda, Via degli Abeti 12/2 -Torino

Beneficiari annuali previsti: 6 persone

Periodo: 20/12/2022 (delibera) – giugno 2026

Agenda 2030: 1, 8 e 10

Vista dall’Housing di Damamar



Inclusione sociale

Il 2023 è stato caratterizzato da un rinnovato impegno nell'area Inclusione Sociale. Sono stati sviluppati e consolidati interventi a favore di persone a rischio di emarginazione, attraverso l'attivazione di percorsi di presa di coscienza e la valorizzazione delle competenze utili all'inserimento o reinserimento nella comunità di riferimento. Grazie al sostegno di enti pubblici e privati è stato facilitato l'accesso ai servizi presenti sul territorio a coloro che si sono rivolti ai nostri sportelli di Segretariato Sociale.

Segretariato Sociale

Ente erogatore: Comune di Torino

Linea di intervento: Piano di inclusione sociale – Area 2

Abstract progetto: Lo Sportello Segretariato Sociale è un servizio che fornisce assistenza e orientamento a cittadini che hanno bisogno di un supporto burocratico-amministrativo. Contribuisce alla promozione del benessere sociale favorendo l'accesso di tutti i cittadini ai servizi pubblici.

Dove: Centro Pablo Neruda, Via degli Abeti 12/2 -Torino

Beneficiari da progetto: 700 nuclei familiari*

Periodo: gennaio 2023 – dicembre 2023

Agenda 2030: 8 e 10



**Parte dei beneficiari sono stati presi in carico anche con il progetto "Intrecci oltre la Dora".*

Principali attività svolte:

- *Assistenza burocratica.* Affiancamento nelle procedure burocratiche, tramite il supporto a: compilazione di documenti, presentazione richieste per ottenere accesso ad aiuti sociali e gestione pratiche amministrative complesse;
- *Orientamento e Informazioni.* Erogazioni di informazioni dettagliate sui servizi sociali disponibili, sui requisiti per accedervi e sulle procedure da seguire;
- *Supporto all'accesso ai servizi.* Lo sportello aiuta i cittadini a orientarsi nel sistema dei servizi sociali, facilitando l'accesso ai programmi di assistenza pubblica, alle prestazioni economiche, al sostegno abitativo, all'assistenza sanitaria e ad altri servizi sociali di cui potrebbero aver bisogno;
- *Ricerca di Soluzioni Personalizzate.* Gli operatori dello sportello lavorano con i cittadini per individuare soluzioni personalizzate alle loro esigenze e situazioni specifiche, aiutandoli a trovare le risorse e i sostegni più adatti alle loro condizioni.

Intrecci oltre la Dora (progetto in partenariato - Capofila di progetto Liberitutti s.c.s.i.s.)

Ente erogatore: Comune di Torino

Linea di intervento: Piano inclusione sociale – Area 2

Abstract progetto: L'attività cardine di "Intrecci oltre la Dora" è il Segretariato Sociale. Il progetto ha integrato l'attività già svolta dal Servizio Sociale del Polo Nord Est della Città di Torino.

Beneficiari da progetto: 250 persone

Dove: Centro Pablo Neruda, Via degli Abeti 12/2 -Torino

Periodo: gennaio 2022 – giugno 2023

Agenda 2030: 8 e 10

Snodo Falchera (distribuzione alimentare)

Ente erogatore: Comune di Torino

Linea di intervento: Piano di inclusione sociale – Area 2

Abstract progetto: aperto nel 2020 per far fronte all'emergenza Covid-19, il servizio di distribuzione alimentare ha fornito sostegno a persone in stato di necessità.

Dove: Centro Pablo Neruda, Via degli Abeti 12/2 -Torino

Beneficiari da progetto: 900 nuclei al mese

Periodo: gennaio 2023 – dicembre 2023

Agenda 2030: 1 e 10

Abitabilità: la rete dell'informazione al servizio dell'abitazione

Ente erogatore: Regione Piemonte

Linea di intervento: Sostegno a progetti di rilevanza locale promossi da organizzazioni di volontariato e associazioni di promozione sociale iscritte al Registro della Regione Piemonte.

Abstract progetto: il progetto ha previsto l'attivazione di uno sportello specializzato sulla tematica dell'abitare. Punto di riferimento centrale per i cittadini e le istituzioni, quali uffici giudiziari e servizi sociali in qualità di enti segnalanti, per affrontare le problematiche legate all'alloggio e per garantire un supporto integrato e personalizzato alle persone in difficoltà abitativa.

Per ciascun caso, sono stati attuati percorsi e azioni di supporto adatti alle specifiche esigenze e circostanze dell'individuo o della famiglia coinvolta, tra cui l'accesso a programmi di alloggio temporaneo, consulenza legale, assistenza nella ricerca di alloggio permanente, supporto finanziario o altre forme di aiuto e sostegno.

Beneficiari da progetto: 70 nuclei familiari e 90 persone

Dove: Centro Pablo Neruda, Via degli Abeti 12/2 -Torino

Periodo: settembre 2022 – settembre 2023

Agenda 2030: 1 e 10

Inclusione Neruda

Ente erogatore: Comune di Torino

Linea di intervento: Azione B Asse 7 Misura TO7.1.1.a Pon Metro React EU

Abstract progetto: il progetto è nato per fornire un approccio personalizzato e integrato a supporto del miglioramento delle condizioni di vita, attraverso l'attivazione di risorse comunitarie, la creazione di opportunità di apprendimento, inserimento lavorativo e la progettazione di piani operativi individualizzati. Il percorso include una combinazione di formazione, supporto sociale, orientamento professionale e altre risorse necessarie volte a favorire il successo dell'individuo nel raggiungimento dei propri obiettivi personali e professionali.

Beneficiari da progetto: 30 persone

Dove: Centro Pablo Neruda, Via degli Abeti 12/2 -Torino

Periodo: gennaio 2022- maggio 2023

Agenda 2030: 8 e 10

Un ecosistema circolare per l'inclusione sociale e lo sviluppo di comunità di Falchera da non luoghi a nuovi servizi ecosistemici di prossimità (progetto in fase di attivazione)

Ente erogatore: Comune di Torino

Linea di intervento: Piano Nazionale di Ripresa e Resilienza (PNRR), Missione 5 "Inclusione e coesione", Componente 2 "Infrastrutture sociali, famiglie, comunità e terzo settore", Sottocomponente 1 "Servizi sociali, disabilità e marginalità sociale", finanziato dall'Unione Europea – Next Generation Eu

Abstract progetto: A seguito di un positivo percorso di co-progettazione con il Comune di Torino, si stanno attuando le prime azioni, al fine di rendere operativo il progetto che si propone di rafforzare le reti di solidarietà già esistenti nel territorio e di agevolare le connessioni tra i cittadini che si trovano in situazioni di vulnerabilità sociale e l'ambiente circostante in cui risiedono.

Il contributo finanziario destinato al progetto è strutturato in due parti distinte: una quota è destinata alla ristrutturazione degli spazi fisici, mentre un'altra quota è riservata alla gestione delle attività che verranno messe in atto e che saranno aperte e accessibili a tutta la cittadinanza.

Beneficiari annuali previsti: 1500 persone

Dove: Comune di Torino, Piazza Astengo 10 -Torino

Periodo: 20/12/2022 (delibera) – giugno 2026

Agenda 2030: 8 e 10

Service gestionale sovra territoriale

Ente erogatore: Compagnia di San Paolo e Comune di Torino

Linea di intervento: Compagnia di San Paolo Richieste ordinarie e Comune di Torino Piano inclusione sociale - Area 5

Abstract progetto: Il progetto, iniziato nel 2020 e rinnovatosi annualmente, si colloca all'interno del lavoro della Rete Torino Solidale, realtà a sostegno della popolazione, nata per affrontare l'emergenza epidemiologica da Covid-19, promossa dalla Città di Torino.

Il Service Gestionale Sovra Territoriale acquista, confeziona e gestisce la logistica dei panieri alimentari per l'approvvigionamento dei 17 snodi di prossimità della Rete Torino Solidale, il servizio cittadino a sostegno delle persone in situazioni di fragilità personale, sociale ed economica.

Beneficiari da progetto: 3500 nuclei familiari

Dove: 17 snodi di prossimità a Torino

Periodo: gennaio 2023 – luglio 2023

Agenda 2030: 1 e 10

Team



Education

Nel corso del 2023, abbiamo inaugurato un nuovo capitolo del nostro impegno sociale nell'ambito dell'educazione. Affrontando questa nuova sfida abbiamo attivato, in collaborazione con gli enti pubblici locali, iniziative mirate a soddisfare i bisogni emersi da un confronto con le famiglie e la scuola.

Il primo progetto ha preso vita a Cafasse, un paese delle Valli di Lanzo, il cui territorio presenta una realtà sociale ed economica molto diversificata e con criticità differenti in base all'area di provenienza delle famiglie e dei giovani.

L'associazione, che sin dalla sua fondazione, ha sempre operato in contesti complessi principalmente nella periferia torinese, ha ampliato il proprio raggio d'azione, mettendo al servizio di una nuova comunità e realtà territoriale la propria esperienza al fine di sviluppare servizi educativi e ricreativi in collaborazione con associazioni ed enti pubblici del territorio.

Centro ragazzi Cafasse

Ente erogatore: Comune di Cafasse

Linea di intervento: Missione12, Programma 01, Titolo1 Macroaggregato 104, Cap.1360.98 "Trasferimento ad Associazioni per organizzazione doposcuola"

Abstract progetto: il progetto ha condotto alla creazione del Centro Ragazzi: uno spazio di aggregazione protetto, dove i ragazzi possono incontrarsi e confrontarsi con i coetanei, acquisire nuove competenze, sperimentare nuovi modi di stare insieme con l'aiuto di educatori ed operatori educativi dedicati. La vocazione primaria del progetto è la creazione di una realtà stabile che offra ai ragazzi del territorio inedite opportunità formative e di conoscenza, attraverso attività aggregative, laboratoriali e sportive. Nel tempo questo spazio mira a divenire luogo di riferimento per le iniziative culturali e ricreative dell'intero territorio.

Beneficiari: 35 persone

Dove: Comune di Cafasse

Periodo progetto: dicembre 2022 - maggio 2023

Agenda 2030: 4 e 10

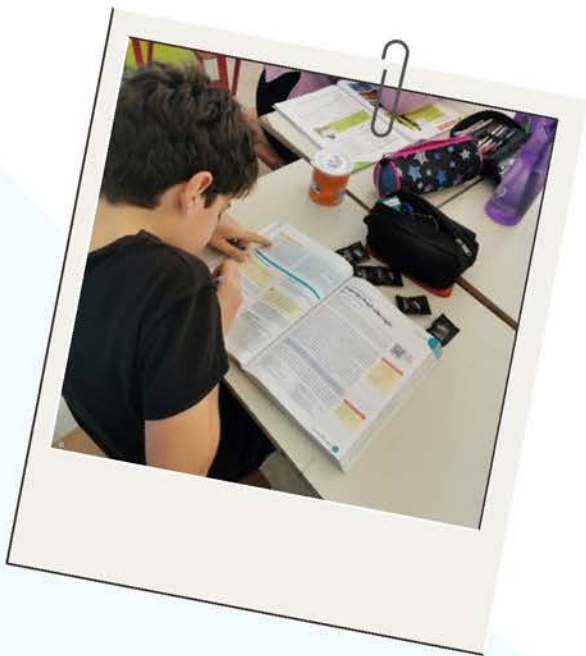

Andamento economico gestionale

Nel 2023 Damamar ha consolidato le proprie attività. I ricavi del 2023 sono pari a 1.437.442,14 € e il bilancio di esercizio si è chiuso con un risultato gestionale positivo pari a 1259 €.

L'Associazione ha svolto la propria attività in un contesto economico sociale complesso, caratterizzato da un continuo aumento dei costi e dell'emergenza sociale. L'equilibrio economico finanziario ottenuto ha richiesto una costante analisi delle priorità e delle risorse.

Stato Patrimoniale

	31/12/2023	31/12/2022
Attivo		
A) Quote associative o apporti ancora dovuti	-	-
B) Immobilizzazioni		
I - Immobilizzazioni immateriali	-	-
1) costi di impianto e di ampliamento	-	-
2) costi di sviluppo	-	-
3) diritti di brevetto industriale e diritti di utilizzazione delle opere dell'ingegno	3.050	-
4) concessioni, licenze, marchi e diritti simili	-	-
5) avviamento	-	-
6) immobilizzazioni in corso e acconti	-	-
7) altre	109.674	129.089
Totale immobilizzazioni immateriali	112.724	129.089
II - Immobilizzazioni materiali	-	-
1) terreni e fabbricati	-	-
2) impianti e macchinari	7.891	27.362
3) attrezzature	1.917	-

	31/12/2023	31/12/2022
4) altri beni	8.247	-
5) immobilizzazioni in corso e acconti	-	-
Totale immobilizzazioni materiali	18.055	27.362
III - Immobilizzazioni finanziarie	-	-
1) partecipazioni in	-	-
a) imprese controllate	-	-
b) imprese collegate	-	-
c) altre imprese	1.000	1.000
Totale partecipazioni	1.000	1.000
2) crediti	-	-
a) verso imprese controllate	-	-
b) verso imprese collegate	-	-
c) verso altri enti del Terzo settore	-	-
d) verso altri	-	-
Totale crediti	-	-
3) altri titoli	-	-
Totale immobilizzazioni finanziarie	1.000	1.000
Totale immobilizzazioni (B)	131.779	157.451
C) Attivo circolante		
I - Rimanenze	-	-
1) materie prime, sussidiarie e di consumo	-	-
2) prodotti in corso di lavorazione e semilavorati	-	-
3) lavori in corso su ordinazione	-	-
4) prodotti finiti e merci	-	-
5) acconti	-	-
Totale rimanenze	-	-
II - Crediti	-	-
1) verso utenti e clienti	2.270	973.400
esigibili entro l'esercizio successivo	2.270	-
2) verso associati e fondatori	-	90
3) verso enti pubblici	1.193.907	-
esigibili entro l'esercizio successivo	1.193.907	-
4) verso soggetti privati per contributi	29.450	-

	31/12/2023	31/12/2022
esigibili entro l'esercizio successivo	29.450	-
5) verso enti della stessa rete associativa	-	-
6) verso altri enti del Terzo settore	-	-
7) verso imprese controllate	-	-
8) verso imprese collegate	-	-
9) crediti tributari	3.068	1.595
esigibili entro l'esercizio successivo	3.068	-
10) da 5 per mille	-	-
11) imposte anticipate	-	-
12) verso altri	33.067	103
esigibili entro l'esercizio successivo	33.067	-
Totale crediti	1.261.762	975.188
III - Attivita' finanziarie che non costituiscono immobilizzazioni	-	-
1) partecipazioni in imprese controllate	-	-
2) partecipazioni in imprese collegate	-	-
3) altri titoli	-	75
Totale attivita' finanziarie che non costituiscono immobilizzazioni	-	75
IV - Disponibilita' liquide	-	-
1) depositi bancari e postali	701.542	1.606.083
2) assegni	-	-
3) danaro e valori in cassa	1.005	-
Totale disponibilita' liquide	702.547	1.606.083
Totale attivo circolante (C)	1.964.309	2.581.346
D) Ratei e risconti attivi	221	306
Totale attivo	2.096.309	2.739.103
Passivo		
A) Patrimonio netto		
I - Fondo di dotazione dell'ente	-	-
II - Patrimonio vincolato	-	-
1) riserve statutarie	-	-
2) riserve vincolate per decisione degli organi istituzionali	-	-
3) riserve vincolate destinate da terzi	-	-
Totale patrimonio vincolato	-	-

	31/12/2023	31/12/2022
III - Patrimonio libero	-	-
1) riserve di utili o avanzi di gestione	44.242	36.534
2) altre riserve	1	-
Totale patrimonio libero	44.243	36.534
IV - Avanzo/disavanzo d'esercizio	1.259	-
Totale patrimonio netto	45.502	36.534
B) Fondi per rischi e oneri		
1) per trattamento di quiescenza e obblighi simili	-	-
2) per imposte, anche differite	-	-
3) altri	63.300	-
Totale fondi per rischi ed oneri	63.300	-
C) Trattamento di fine rapporto di lavoro subordinato	13.150	6.710
D) Debiti		
1) debiti verso banche	-	-
2) debiti verso altri finanziatori	687	687
esigibili entro l'esercizio successivo	687	-
3) debiti verso associati e fondatori per finanziamenti	-	-
4) debiti verso enti della stessa rete associativa	-	-
5) debiti per erogazioni liberali condizionate	-	-
6) acconti	-	-
7) debiti verso fornitori	515.146	799.597
esigibili entro l'esercizio successivo	515.146	-
8) debiti verso imprese controllate e collegate	-	-
9) debiti tributari	3.453	3.308
esigibili entro l'esercizio successivo	3.453	-
10) debiti verso istituti di previdenza e di sicurezza sociale	2.175	3.141
esigibili entro l'esercizio successivo	2.175	-
11) debiti verso dipendenti e collaboratori	10.091	-
esigibili entro l'esercizio successivo	10.091	-
12) altri debiti	1.080	8.638
esigibili entro l'esercizio successivo	1.080	-
Totale debiti	532.632	815.371
E) Ratei e risconti passivi	1.441.725	1.872.677
	31/12/2023	31/12/2022
Totale passivo	2.096.309	2.731.292

Conto Economico

Oneri e costi	31/12/2023	31/12/2022	Proventi e ricavi	31/12/2023	31/12/2022
A) COSTI E ONERI DA ATTIVITA' DI INTERESSE GENERALE	1.152.310	1.026.560	A) RICAVI, RENDITE E PROVENTI DA ATTIVITA' DI INTERESSE GENERALE	1.437.442	1.199.637
1) Costi per materie prime, sussidiarie, di consumo e di merci da attività di interesse generale	635.699	-	1) Proventi da quote associative e apporti dei fondatori	170	-
2) Costi per servizi da attività di interesse generale	331.700	143.773	2) Proventi dagli associati per attività mutuali	-	-
3) Costi per godimento di beni di terzi da attività di interesse generale	31.723	766.456	3) Ricavi per prestazioni e cessioni ad associati e fondatori da attività di interesse generale	-	-
4) Costi per il personale da attività di interesse generale	134.147	104.414	4) Erogazioni liberali	5.662	-
5) Ammortamenti da attività di interesse generale	-	11.917	5) Proventi del 5 per mille	-	-
5 bis) Svalutazioni delle immobilizzazioni materiali ed immateriali	-	-	6) Contributi da soggetti privati da attività di interesse generale	47.000	-
6) Accantonamenti per rischi ed oneri da attività di interesse generale	-	-	7) Ricavi per prestazioni e cessioni a terzi da attività di interesse generale	5.830	-
7) Oneri diversi di gestione da attività di interesse generale	19.041	-	8) Contributi da enti pubblici da attività di interesse generale	1.378.768	1.199.525
8) Rimanenze iniziali da attività di interesse generale	-	-	9) Proventi da contratti con enti pubblici da attività di interesse generale	-	-
9) Accantonamento a riserva vincolata per decisione degli organi istituzionali	-	-	10) Altri ricavi, rendite e proventi da attività di interesse generale	12	112
10) Utilizzo riserva vincolata per decisione degli organi istituzionali	-	-	11) Rimanenze finali da attività di interesse generale	-	-
Totale costi e oneri da attività di interesse generale	1.152.310	1.026.560	Totale ricavi, rendite e proventi da attività di interesse generale	1.437.442	1.199.637
			Avanzo/disavanzo attività di interesse generale (+/-)	285.132	173.077
B) COSTI E ONERI DA ATTIVITA' DIVERSE	172.607	235.072	B) RICAVI, RENDITE E PROVENTI DA ATTIVITA' DIVERSE	6.890	40.154

Oneri e costi	31/12/2023	31/12/2022	Proventi e ricavi	31/12/2023	31/12/2022
1) Costi per materie prime, sussidiarie, di consumo e di merci da attività diverse	-	-	1) Ricavi per prestazioni e cessioni ad associati e fondatori da attività diverse	-	-
2) Costi per servizi da attività diverse	143.655	183.863	2) Contributi da soggetti privati da attività diverse	-	-
3) Costi per godimento di beni di terzi da attività diverse	-	28.231	3) Ricavi per prestazioni e cessioni a terzi da attività diverse	-	-
4) Costi per il personale da attività diverse	41	-	4) Contributi da enti pubblici da attività diverse	-	-
5) Ammortamenti da attività diverse	28.379	-	5) Proventi da contratti con enti pubblici da attività diverse	-	-
5 bis) Svalutazioni delle immobilizzazioni materiali ed immateriali	-	-	6) Altri ricavi, rendite e proventi da attività diverse	6.890	40.154
6) Accantonamenti per rischi ed oneri da attività diverse	-	-	7) Rimanenze finali da attività diverse	-	-
7) Oneri diversi di gestione da attività diverse	532	22.978		-	-
8) Rimanenze iniziali da attività diverse	-	-		-	-
Totale costi e oneri da attività diverse	172.607	235.072	Totale ricavi, rendite e proventi da attività diverse	6.890	40.154
	-	-	Avanzo/disavanzo attività diverse (+/-)	(165.717)	(194.918)
C) COSTI E ONERI DA ATTIVITA' DI RACCOLTA FONDI	-	-	C) RICAVI, RENDITE E PROVENTI DA ATTIVITA' DI RACCOLTA FONDI	-	-
1) Oneri per raccolte fondi abituali	-	-	1) Proventi da raccolte fondi abituali	-	-
2) Oneri per raccolte fondi occasionali	-	-	2) Proventi da raccolte fondi occasionali	-	-
3) Altri oneri da attività di raccolta fondi	-	-	3) Altri proventi da attività di raccolta fondi	-	-
Totale costi e oneri da attività di raccolta fondi	-	-	Totale ricavi, rendite e proventi da attività di raccolta fondi	-	-
	-	-	Avanzo/disavanzo attività di raccolta fondi (+/-)	-	-
D) COSTI E ONERI DA ATTIVITA' FINANZIARIE E PATRIMONIALI	-	8.522	D) RICAVI, RENDITE E PROVENTI DA ATTIVITA' FINANZIARIE E PATRIMONIALI	(3)	51.921
1) Oneri su rapporti bancari	-	-	1) Proventi da rapporti bancari	(3)	-
2) Oneri su prestiti	-	-	2) Proventi da altri investimenti finanziari	-	51.921
3) Oneri da patrimonio edilizio	-	-	3) Proventi da patrimonio edilizio	-	-
4) Oneri da altri beni patrimoniali	-	-	4) Proventi da altri beni patrimoniali	-	-
5) Accantonamenti per rischi ed oneri da attività finanziarie e patrimoniali	-	-	5) Altri proventi da attività finanziarie e patrimoniali	-	-

Oneri e costi	31/12/2023	31/12/2022	Proventi e ricavi	31/12/2023	31/12/2022
6) Altri oneri da attività finanziarie e patrimoniali	-	8.522		-	-
Totale costi e oneri da attività finanziarie e patrimoniali	-	8.522	Totale ricavi, rendite e proventi da attività finanziarie e patrimoniali	(3)	51.921
	-	-	Avanzo/disavanzo attività finanziarie e patrimoniali (+/-)	(3)	43.399
E) COSTI E ONERI DI SUPPORTO GENERALE	117.364	13.746	E) PROVENTI DI SUPPORTO GENERALE	-	-
1) Costi per materie prime, sussidiarie, di consumo e di merci di supporto generale	384	-	1) Proventi da distacco del personale	-	-
2) Costi per servizi di supporto generale	15.749	11.861	2) Altri proventi di supporto generale	-	-
3) Costi per godimento di beni di terzi di supporto generale	-	-		-	-
4) Costi per il personale di supporto generale	7.982	-		-	-
5) Ammortamenti di supporto generale	29.947	-		-	-
5 bis) Svalutazioni delle immobilizzazioni materiali ed immateriali	-	-		-	-
6) Accantonamenti per rischi ed oneri di supporto generale	63.300	-		-	-
7) Altri oneri di supporto generale	2	1.885		-	-
8) Accantonamento a riserva vincolata per decisione degli organi istituzionali	-	-		-	-
9) Utilizzo riserva vincolata per decisione degli organi istituzionali	-	-		-	-
Totale costi e oneri di supporto generale	117.364	13.746	Totale proventi di supporto generale	-	-
TOTALE ONERI E COSTI	1.442.281	1.283.900	TOTALE PROVENTI E RICAVI	1.444.329	1.291.712
	-	-	Avanzo/disavanzo d'esercizio prima delle imposte (+/-)	2.048	7.812
	-	-	Imposte	(789)	-
	-	-	Avanzo/disavanzo d'esercizio (+/-)	1.259	-



Provenienza delle risorse

Contributi erogati	
Enti pubblici	598.736,79€
Enti Privati	40.200,00 €
Totale	638.936,79 €

Contributi deliberati nel 2023, non ancora erogati	
Enti pubblici	1.210.615,00 €
Enti Privati	33.810,00 €
Totale	1.244.425,00 €

Monitoraggio dell'organo di controllo

L'organo di controllo monocratico dell'Associazione, nominato ai sensi dell'Art. 30 comma 2 del D.lgs 117/2017, vigila sull'osservanza della legge e dello Statuto e sul rispetto dei principi di corretta amministrazione, nonché sull'adeguatezza e funzionamento dell'assetto organizzativo, amministrativo e contabile. Esercita il controllo contabile, monitora l'osservanza delle finalità civiche e solidaristiche di utilità sociale e il perseguimento dell'assenza dello scopo di lucro. Attesta che il bilancio sociale sia stato redatto in conformità alle linee guida di cui all'articolo 14 del D.lgs 117/2017 e s.m.i.

Altre informazioni

Indipendentemente dalle prescrizioni legali, questo testo nasce dalla volontà dell'ente di rendere trasparenti e comprensibili le proprie azioni, a vantaggio della comunità e degli stakeholders interessati.

Il bilancio sociale, depositato al Registro Unico del Terzo Settore, ai sensi della normativa vigente, verrà diffuso tramite copia digitale ai principali stakeholders, sarà pubblicato sui social e sul sito web dell'associazione.

Contatti



Telefono: +39 011.1911.8090



Email: info@damamar.it



Pec: associazionedamamar@legalmail.it